

## **Regulament de organizare si functionare a Inspectoratului de Stat in Constructii I.S.C.**

*din 18/08/2008*

Publicat in Monitorul Oficial, Partea I nr. 615 din 21/08/2008

### **CAPITOLUL I Dispozitii generale**

Art. 1. - Inspectoratul de Stat in Constructii - I.S.C., denumit in continuare I.S.C., este organizat si functioneaza potrivit prevederilor Ordonantei Guvernului nr. 63/2001 privind infiintarea Inspectoratului de Stat in Constructii - I.S.C., aprobata cu modificari prin Legea nr. 707/2001, cu modificarile ulterioare.

Art. 2. - I.S.C. functioneaza in subordinea Guvernului Romaniei si in coordonarea primului-ministru, prin Cancelaria Primului-Ministru.

Art. 3. - I.S.C. este institutie publica cu personalitate juridica, finantata integral din venituri proprii, cu sediul in municipiul Bucuresti, str. Apolodor nr. 17, sectorul 5, si isi desfasoara activitatea in conformitate cu actele normative aplicabile in domeniu si cu prezentul regulament.

Art. 4. - In sensul prezentului regulament, urmasorii termeni se definesc astfel:

a) constructii - cladirile de orice fel - social-culturale, administrative, industriale, comerciale, de cult, sportive, de invatamant, sanatare, hotelurile, sediile institutiilor publice etc. - si instalatiile aferente acestora, drumurile, caile ferate si metroul, podurile, tunelurile si celelalte lucrari de arta, pistele de aviatie, constructiile hidrotehnice, amenajarile portuare, turnurile, cosurile de fum, rezervoarele, lucrarile tehnico-edilitare, retelele de petrol si gaze, constructiile pentru transportul fluidelor, precum si orice interventie asupra acestora;

b) faza determinanta - stadiul fizic dupa care o lucrare de construire, odata ajunsa, nu mai poate continua fara o analiza avand la baza concluzii formulate in scris de catre beneficiar, proiectant si executant si care se autorizeaza, dupa caz, de reprezentantul local al I.S.C.;

c) interventie asupra constructiilor - orice lucrare de construire care este facuta in scopul transformarii structurale si/sau functionale, consolidarii, reabilitarii, modernizarii sau demolarii/desfiintarii partiale sau totale a constructiilor definite conform dispozitiilor prevazute la lit. a);

d) verificare - confirmarea prin examinare si prezentare de probe obiective a faptului ca cerintele esentiale specificate au fost indeplinite.

### **CAPITOLUL II Atributii**

Art. 5. - I.S.C. are urmatoarele atributii:

1. exercita controlul statului privind realizarea cerintelor esentiale ale constructiilor, respectiv rezistenta mecanica si stabilitatea, securitatea in exploatare, securitatea la incendii, igiena, sanatatea oamenilor, refacerea si protectia mediului, izolatia termica, hidrofuga si economia de energie, protectia impotriva zgomotului, in toate etapele de proiectare, executie si exploatare, in conformitate cu reglementarile tehnice in vigoare;

2. exercita controlul statului privind respectarea prevederilor actelor normative in vigoare in domeniul disciplinei in urbanism si al amenajarii teritoriului;

3. verifica la organele de specialitate ale administratiei publice locale legalitatea emiterii autorizatiilor de construire, conform reglementarilor in vigoare;

4. avizeaza din punct de vedere tehnic, cu titlu gratuit, documentatiile tehnico-economice aferente obiectivelor de investitii noi, care se finanteaza, potrivit legii, din fonduri publice sau din credite externe, contractate sau garantate de stat, ai caror indicatori tehnico-economici se aproba de Guvern in conditiile prevazute la art. 42 din Legea nr. 500/2002 privind finantele publice, cu modificarile ulterioare, precum si documentatiile tehnico-economice aferente lucrarilor de interventii la constructii existente - reparatii, modificari, reabilitari, consolidari, restaurari -, finantate din fonduri publice sau din credite externe, contractate ori garantate de stat, pentru care, potrivit valorii determinate conform devizului general, exclusiv TVA, legislatia in vigoare prevede organizarea de licitatii deschise;

5. analizeaza si autorizeaza fazele determinante ale constructiilor, stabilite conform reglementarilor tehnice sau legale; participa la fazele determinante, stabilite conform reglementarilor in vigoare; verifica indeplinirea de catre factorii implicati a cerintelor de calitate cuprinse in proiectele de executie si reglementarile tehnice specifice si autorizeaza continuarea executiei lucrarilor de constructii numai in cazul indeplinirii acestor cerinte;

6. emite acorduri pentru interventii asupra constructiilor existente si noi, inclusiv schimbarea destinatiei acestora;

7. verifica respectarea reglementarilor in vigoare privind organizarea si functionarea statiilor de betoane, balastierelor, carierelor, statiilor de mixturi asfaltice;

8. verifica la operatorii economici cu activitate in constructii, precum si la producatori, distribuitori si la alte persoane responsabile pentru introducerea pe piata a produselor pentru constructii respectarea prevederilor legale in vigoare ce reglementeaza controlul si atestarea calitatii produselor pentru constructii;

9. verifica controlul intern al proceselor privind asigurarea calitatii in constructii la societatile cu activitate in constructii, respectiv proiectanti, executanti, consultanti in constructii, statii de betoane, statii de mixturi asfaltice, laboratoare de incercari, elaboratori de agremente tehnice, organisme de certificare a sistemelor de calitate si a produselor;

10. verifica respectarea reglementarilor referitoare la receptia constructiilor, intocmirea, pastrarea si completarea Cartii tehnice a constructiilor;

11. verifica modul de respectare a agrementelor tehnice, privind caracteristicile, domeniul si conditiile de utilizare ale produselor agrementate, astfel incat sa fie asigurate cerintele de calitate a constructiilor, si poate dispune, dupa caz, reanalizarea sau suspendarea agrementelor tehnice;

12. verifica la proprietarii si utilizatorii de constructii respectarea reglementarilor privind urmarirea curenta a constructiilor si urmarirea speciala in exploatare a constructiilor, in cazurile cand aceasta a fost stabilita prin norme si proiecte;

13. pentru punerea in siguranta a vietii oamenilor, I.S.C. dispune proprietarilor, administratorilor sau utilizatorilor, dupa caz:

a) efectuarea de expertize tehnice la constructii, indiferent de forma de proprietate si de destinatia acestora, atunci cand, in urma inspectiei, se concluzioneaza astfel;

b) incetarea utilizarii constructiilor dupa producerea unor accidente tehnice sau dezastre, cand in urma unei expertize se concluzioneaza ca este pusa in pericol viata cetatenilor;

14. avizeaza programul anual de reglementari tehnice in constructii propus de structurile de resort ale Ministerului Dezvoltarii, Lucrarilor Publice si Locuintelor, participa la elaborarea acestora, in conditiile legii, si a regulamentului intern;

15. initiaza proiecte de acte normative in domeniile de activitate si in domeniile conexe;

16. initiaza, ori de cate ori este necesar, revizuirea reglementarilor tehnice in constructii, urbanism si amenajarea teritoriului, in scopul imbunatatirii continutului acestora;

17. avizeaza, din punct de vedere tehnic, reglementarile tehnice specifice inainte de supunerea acestora dezbaterii publice;

18. verifica si ia masurile ce se impun pentru punerea in siguranta a monumentelor si siturilor istorice, precum si a cladirilor aflate in patrimoniul cultural, asigurand, in limita fondurilor disponibile, cofinantarea lucrarilor de proiectare si executie pentru consolidarea si restaurarea acestora in colaborare cu Ministerul Culturii si Cultelor, prin Oficiul National pentru Monumente Istorice;

19. colaboreaza cu institutiile de invatamant superior de specialitate, de cercetare, laboratoare de incercari, in vederea elaborarii de expertize, rapoarte de cercetare, rapoarte de incercari, solutii si proiecte de consolidare etc., necesare in activitatea de control privind asigurarea cerintelor esentiale de rezistenta mecanica si stabilitate a constructiilor, izolarea termica a acestora, punerea in siguranta a constructiilor si a terenurilor aferente, precum si la verificarea calitatii produselor pentru constructii;

20. preleveaza probe si executa, direct sau prin terti, incercari de laborator necesare pentru fundamentarea unor rezultate si concluzii proprii in controalele efectuate, scop in care se doteaza cu echipamente de laborator specifice, si/sau colaboreaza cu institutii de invatamant superior de specialitate sau de cercetare;

21. dispune suspendarea functionarii balastierelor si carierelor care afecteaza rezistenta si stabilitatea constructiilor din vecinatatea acestora;

22. dispune suspendarea functionarii, pana la realizarea cerintelor de calitate, a statiilor de betoane, a statiilor de mixturi asfaltice, a balastierelor si a laboratoarelor de incercari;

23. dispune sau propune, dupa caz, suspendarea ori retragerea atestatului pentru responsabilul tehnic cu executia, verificatorul de proiecte, expertul tehnic, in cazul nerespectarii de catre acestia a reglementarilor legale privind cerintele de asigurare a calitatii in constructii;

24. autorizeaza/atesta personalul de specialitate din constructii, in conditiile legislatiei specifice in vigoare;

25. suspenda sau retrage autorizatiile/atestatele personalului de specialitate autorizat/atestat de I.S.C., in cazul nerespectarii cerintelor de asigurare a calitatii in constructii; incetarea suspendarii sau retragerii autorizatiilor/atestatelor se face in baza regulamentelor in vigoare la data solicitarii;

26. autorizeaza laboratoarele de analiza si incercari in activitatea de constructii, in conditiile legislatiei specifice in vigoare;

27. primeste si rezolva sau, dupa caz, transmite spre solutionare celor in drept, potrivit competentelor acestora, sesizarile persoanelor fizice si juridice cu privire la incalcarea prevederilor legale si a reglementarilor tehnice in vigoare;

28. elaboreaza si actualizeaza, ori de cate ori este necesar, normele interne, procedurile, instructiunile si stabileste mijloacele si metodele pentru desfasurarea activitatii proprii; asigura dotarea tehnica necesara realizarii activitatilor specifice;

29. publica procedurile si instructiunile privind activitatile sale specifice, aprobate prin ordin al inspectorului general de stat al I.S.C.;

30. elaboreaza periodic sinteze si evaluari privind calitatea si disciplina in constructii, urbanism si amenajarea teritoriului, pe care le comunica autoritatilor si institutiilor publice cu atributii in domeniu;

31. organizeaza, cu avizul Ministerului Educatiei, Cercetarii si Tineretului si, dupa caz, al Ministerului Muncii, Familiei si Egalitatii de Sanse, cursuri de calificare pentru personalul cu studii medii si de formare continua si perfectionare profesionala pentru personalul cu studii superioare in domeniul constructiilor;

32. constata contravenitiile si infractiunile in toate domeniile specifice de control, aplica sanctiunile prevazute de lege, respectiv sesizeaza organele abilitate potrivit legii si, dupa caz, opreste lucrarile realizate in mod necorespunzator.

Art. 6. - I.S.C. desfasoara activitati cu caracter specific privind:

a) redactarea de publicatii de specialitate si studii de sinteza;

b) instruirii in domeniul disciplinei in urbanism si calitatii in constructii;

c) organizarea de manifestari tehnice specifice activitatii in domeniul constructiilor si acordarea de diplome de merit persoanelor fizice si/sau juridice pentru activitatea desfasurata.

Art. 7. - I.S.C. desfasoara orice alte activitati dispuse prin actele normative in vigoare sau prin decizii ale primului-ministru.

### CAPITOLUL III

#### Organizare

Art. 8. - (1) Organigrama I.S.C. si numarul maxim de posturi care poate fi utilizat de I.S.C. sunt prevazute in anexa nr. 1\*).

(2) Organizarea interna a I.S.C. si a structurilor subordonate se face potrivit statutului de functii aprobat de catre inspectorul general de stat al I.S.C.

Art. 9. - (1) In vederea aplicarii in mod unitar la nivel national a prevederilor legale in domeniu, I.S.C. are in subordine inspectoratele teritoriale in constructii, unitati fara personalitate juridica.

(2) Structura organizatorica a inspectoratelor teritoriale in constructii este prevazuta in anexa nr. 2\*).

(3) Structurile administrativ-teritoriale aflate in responsabilitatea inspectoratelor teritoriale in constructii sunt prezentate in anexa nr. 3.

(4) Anexele nr. 1-3 fac parte integranta din prezentul regulament.

\*) Anexele nr. 1 si 2 sunt reproduse in facsimil.

#### CAPITOLUL IV Organele de conducere

Art. 10. - (1) Conducerea I.S.C. este asigurata de Consiliul de conducere, compus din 5 membri numiti prin decizie a primului-ministru.

(2) Conducerea executiva a I.S.C. este asigurata de inspectorul general de stat al I.S.C., care este si presedintele Consiliului de conducere.

(3) Salarizarea inspectorului general de stat al I.S.C. este stabilita prin decizie a primului-ministru.

(4) Indemnizatia de sedinta a fiecaruia dintre cei 5 membri ai Consiliului de conducere este stabilita in procent de 30% din salariul presedintelui Consiliului de conducere - inspector general de stat al I.S.C.

(5) Secretarul Consiliului de conducere se stabileste prin ordin al inspectorului general de stat al I.S.C.

Art. 11. - Consiliul de conducere are urmatoarele atributii si competente:

1. avizeaza propunerile inspectorului general de stat al I.S.C. pentru modificarea si completarea prezentului regulament si le inainteaza spre aprobare primului-ministru, prin Cancelaria Primului-Ministru;

2. aproba raportul de activitate al I.S.C. pentru perioada anterioara si propunerile privind activitatea pentru perioada urmatoare;

3. isi insuseste bugetul de venituri si cheltuieli al I.S.C. si il inainteaza spre aprobare primului-ministru, prin Cancelaria Primului-Ministru;

4. aproba Regulamentul intern al I.S.C.;

5. aproba numirea si revocarea secretarului general, a directorilor generali si a inspectorilor-sefi ai inspectoratelor teritoriale, la propunerea inspectorului general de stat al I.S.C.;

6. aproba programul anual de investitii al I.S.C.;

7. asigura negocierea contractului colectiv de munca cu reprezentantii salariatilor, in conditiile legii;

8. aproba inchirierea de imobile/parti ale imobilelor, necesare desfasurarii corespunzatoare a activitatii, precum si inchirierea catre terti de imobile/parti ale imobilelor aflate in patrimoniul I.S.C., la preturile pietei;

9. aproba scoaterea din functiune si valorificarea, in conditiile legii, a bunurilor din patrimoniul I.S.C.;

10. aproba lista si tarifele pentru serviciile specifice executate, precum si pentru autorizatiile emise, prevazute in prezentul regulament;

11. aproba, numai pentru cazurile in care luarea unor decizii complexe impune cunostinte de specialitate, incheierea unor contracte cu experti, consilieri sau consultantii din afara I.S.C.; sumele convenite pentru aceste servicii vor fi prevazute in bugetul de venituri si cheltuieli;

12. poate delega, pe perioada determinata, o parte din atributiile sale presedintelui acestuia sau altor persoane cu functii de conducere;

13. exercita orice alte atributii care ii revin conform prevederilor legale, prezentului regulament sau potrivit deciziilor primului-ministru.

Art. 12. - (1) Consiliul de conducere se intruneste lunar sau la solicitarea presedintelui ori a unei treimi din numarul membrilor sai, ori de cate ori este necesar.

(2) Sedinta este prezidata de presedinte, iar in lipsa acestuia, de catre unul dintre membri, desemnat de presedinte.

(3) Sedintele Consiliului de conducere se desfasoara in prezenta a cel putin jumatate plus unu din numarul membrilor sai.

(4) Hotararile Consiliului de conducere se iau cu majoritatea membrilor acestuia.

Art. 13. - Presedintele Consiliului de conducere, in calitatea sa de inspector general de stat al I.S.C., are urmatoarele atributii si competente:

1. conduce intreaga activitate executiva a I.S.C.;

2. emite ordine, in conditiile legii;

3. stabileste organizarea interna a inspectoratelor teritoriale;

4. numeste si revoca secretarul general, directorii generali, inspectorii-sefi ai inspectoratelor teritoriale in constructii si adjunctii acestora, pe baza aprobarii Consiliului de conducere;

5. emite ordine privind angajarea sau concedierea personalului de conducere, de executie si auxiliar din I.S.C.;

6. prezinta Consiliului de conducere spre insusire proiectul bugetului de venituri si cheltuieli al I.S.C. si il inainteaza primului-ministru spre aprobare, prin Cancelaria Primului-Ministru;

7. aproba lista de investitii pentru aparatul central si inspectoratele teritoriale si repartizeaza parcul auto pe fiecare inspectorat teritorial;

8. aproba prin ordin procedurile si instructiunile privind activitatile specifice ale I.S.C.;

9. dispune, conform atributiilor, suspendarea atestatelor si autorizatiilor emise de I.S.C. pentru personalul de specialitate;

10. propune suspendarea de agremente tehnice in cazul in care se constata nerespectarea caracteristicilor, a conditiilor de fabricatie si de utilizare sau comportarea necorespunzatoare in exploatare a produselor;

11. imputerniceste directorul general al Directiei generale juridice sa reprezinte I.S.C., prin Directia contencios, in fata instantelor judecatoresti, parchetelor si celorlalte organe administrative sau jurisdictionale, sa semneze, in numele si pe seama inspectorului general de stat al I.S.C., cererile adresate acestora, caile de atac, apararile, delegatiile de reprezentare ale consilierilor juridici, precum si celelalte acte cu caracter juridic;

12. poate delega o parte din atributiile secretarului general, directorilor generali si inspectorilor-sefi ai inspectoratelor teritoriale, in limita mandatului dat;

13. exercita orice alte atribuții care îi revin prin hotărârile Consiliului de conducere, prin deciziile primului-ministru, precum și din celelalte prevederi legale în vigoare.

## CAPITOLUL V Bugetul de venituri și cheltuieli

Art. 14. - (1) I.S.C. se finanțează integral din venituri proprii.

(2) În afara veniturilor constituite în temeiul prevederilor Legii nr. 10/1995 privind calitatea în construcții, cu modificările ulterioare, și ale Legii nr. 50/1991 privind autorizarea executării lucrărilor de construcții, republicată, cu modificările și completările ulterioare, I.S.C. poate realiza venituri și din activitățile de autorizare a laboratoarelor de încercări în construcții și de autorizare/atestare a personalului de specialitate în construcții, redactarea de publicații de specialitate, instruire în domeniul științific de activitate, precum și din închirierea sau vânzarea imobilelor/partilor de imobil aflate în patrimoniul său, conform dispozițiilor legale.

Art. 15. - (1) Bugetul de venituri și cheltuieli al I.S.C. este însoțit de Consiliul de conducere și aprobat de primul-ministru, potrivit prevederilor legale.

(2) Bugetul de venituri și cheltuieli va asigura integral fondurile necesare pentru realizarea atribuțiilor prevăzute în prezentul regulament, în scopul desfășurării activității în conformitate cu legislația care reglementează domeniul de activitate, precum și cu orice alte acte normative sau dispoziții ale primului-ministru.

(3) Bugetul de venituri și cheltuieli se rectifică ori de câte ori activitatea I.S.C. o impune, cu respectarea procedurilor de aprobare și avizare prevăzute de lege.

(4) Bugetul de venituri și cheltuieli va cuprinde, după caz, și fondurile necesare pentru colaborările, cofinanțările și expertizele ce vor fi realizate în vederea punerii în siguranță a construcțiilor, în scopul protejării vieții oamenilor.

(5) Excedentul anual rezultat din executia bugetului de venituri și cheltuieli rămâne la dispoziția I.S.C. și se raportează în anul următor.

(6) I.S.C. poate efectua cheltuieli în valută, în condițiile prevăzute de actele normative cu incidență în materie.

(7) Pentru exercitarea controlului de stat cu privire la respectarea disciplinei în urbanism și amenajarea teritoriului și pentru aplicarea unitară a prevederilor legale în domeniul calității construcțiilor, parcul normat al I.S.C. este de 250 de autoturisme, cu o normă de combustibil de 350 litri/lună/autoturism.

## CAPITOLUL VI Personalul

Art. 16. - Personalul I.S.C. nu se încadrează în categoria funcționarilor publici.

Art. 17. - (1) Personalul I.S.C. este personal contractual și se supune prevederilor prezentului regulament, prevederilor legislației generale a muncii, regulamentului intern și contractului colectiv de muncă aplicabil.

(2) Personalul I.S.C. are obligația de a nu desfășura nicio altă activitate care să genereze conflicte de interese sau care să fie incompatibilă cu funcția îndeplinită.

(3) Promovarea temporară în funcții de conducere se face prin ordin al inspectorului general de stat al I.S.C., potrivit contractului colectiv de muncă și regulamentului intern aplicabil.

Art. 18. - Personalul I.S.C. are atribuții de inspecție și control, în baza reglementărilor legale în vigoare și potrivit domeniului de activitate.

Art. 19. - Personalul I.S.C. beneficiază de echipament de protecție, în condițiile legii.

Art. 20. - Drepturile salariale și celelalte drepturi evaluate sau evaluabile pecuniar ori de personal se stabilesc potrivit contractului colectiv de muncă aplicabil.

## CAPITOLUL VII Relațiile

Art. 21. - În vederea armonizării cu legislația internațională, precum și a luării măsurilor de punere în siguranță a construcțiilor, în scopul protejării vieții oamenilor, I.S.C. poate încheia contracte sau convenții de colaborare și/sau de cooperare pe plan național și/sau internațional, în domeniul său de activitate, în condițiile legii, cu alte organe/organisme similare, cu instituții de învățământ superior, de cercetare, precum și cu persoane fizice sau juridice din țară și/sau din străinătate.

## CAPITOLUL VIII Dispoziții tranzitorii și finale

Art. 22. - În termen de 30 de zile de la intrarea în vigoare a prezentului regulament, Consiliul de conducere va aproba un nou regulament intern al I.S.C.

ANEXA Nr. 1  
la regulament

INSPECTORATUL DE STAT ÎN CONSTRUCȚII  
Nr. total de posturi: 1.500, din care de conducere: 145

ORGANIGRAMA\*)  
Inspectoratului de Stat în Construcții

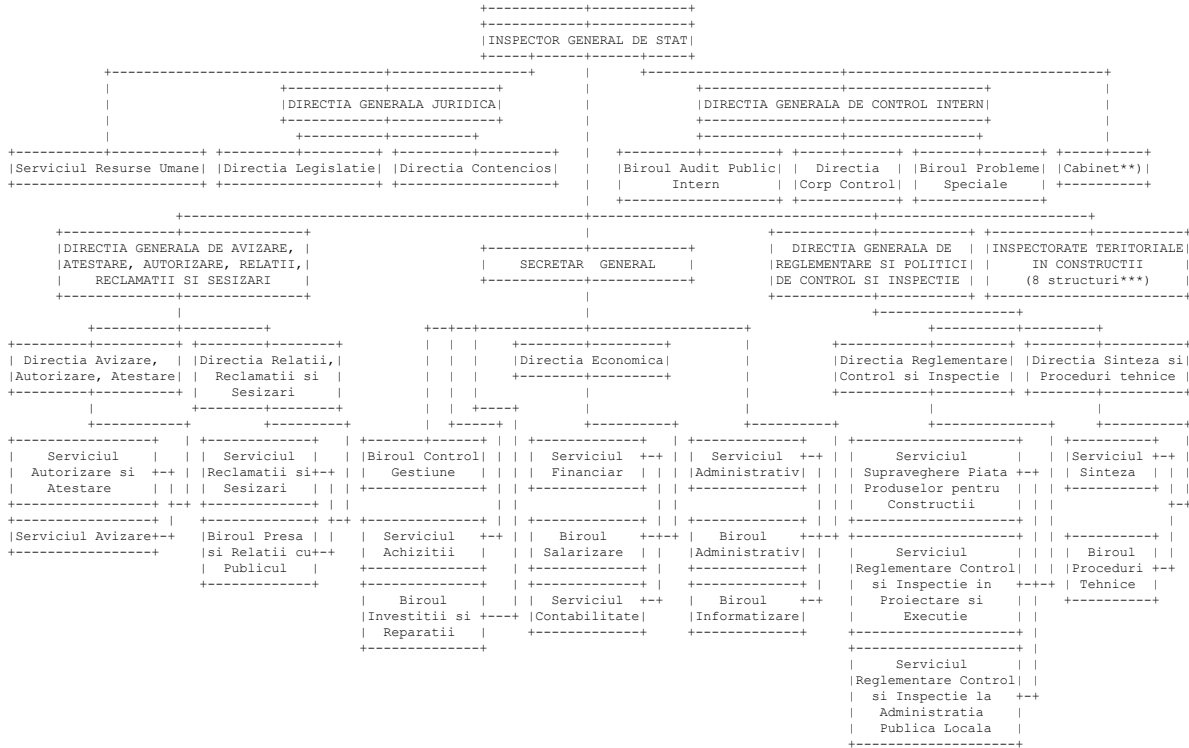

\*) Alte compartimente specifice pot fi infiintate prin ordin al inspectorului general de stat al Inspectoratului de Stat in Constructii.

\*\*\*) Se organizeaza la nivel de directie.

\*\*\*\*) Se organizeaza conform anexelor nr. 2 si 3.

ANEXA Nr. 2  
la regulament

INSPECTORATUL DE STAT IN CONSTRUCTII

STRUCTURA ORGANIZATORICA  
a inspectoratului teritorial in constructii  
[8 structuri\*)]

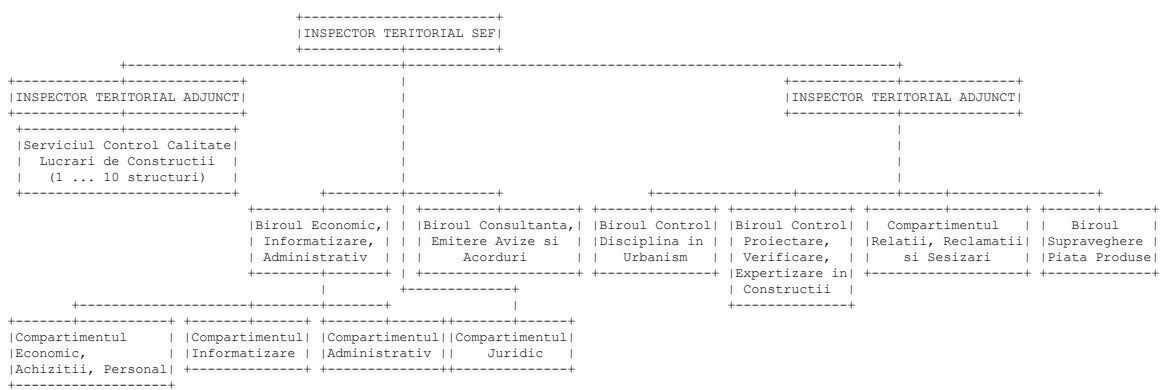

\*) Organizare teritoriala conform anexei nr. 3.

ANEXA Nr. 3  
la regulament

INSPECTORATUL DE STAT IN CONSTRUCTII

STRUCTURILE ADMINISTRATIV-TERITORIALE  
afiate in responsabilitatea inspectoratelor teritoriale in constructii

Nr. crt.	Inspectorate teritoriale in constructii	Aria de activitate (judete)		
1.	I.T.C. NORD-EST Sediu: municipiul Iasi	Judetul Botosani		
		Judetul Suceava		
		Judetul Iasi		
		Judetul Neamt		
		Judetul Bacau		
		Judetul Vaslui		
		2.	I.T.C. SUD-EST Sediu: municipiul Constanta	Judetul Vrancea
				Judetul Galati
Judetul Buzau				
Judetul Braila				
Judetul Tulcea				
Judetul Constanta				
3.	I.T.C. SUD MUNTENIA Sediu: municipiul Ploiesti			Judetul Arges
				Judetul Prahova
		Judetul Dambovita		
		Judetul Ialomita		
		Judetul Calarasi		
		Judetul Giurgiu		
		Judetul Teleorman		
		4.	I.T.C. SUD-VEST OLTENIA Sediu: municipiul Craiova	Judetul Valcea
Judetul Gorj				
Judetul Mehedinti				
Judetul Olt				
Judetul Dolj				
5.	I.T.C. VEST Sediu: municipiul Timisoara			Judetul Arad
		Judetul Timis		
		Judetul Hunedoara		
		Judetul Caras-Severin		
		6.	I.T.C. NORD-VEST Sediu: municipiul Oradea	Judetul Satu Mare
Judetul Maramures				
Judetul Bistrita-Nasaud				
Judetul Salaj				
Judetul Bihor				
Judetul Cluj				
7.	I.T.C. CENTRU Sediu: municipiul Brasov			Judetul Mures
		Judetul Harghita		

		Judetul Alba
		Judetul Sibiu
		Judetul Covasna
		Judetul Brasov
8.	I.T.C. BUCURESTI ILFOV	Municipiul Bucuresti
	Sediu: municipiul Bucuresti	Judetul Ilfov